解放日报
JIEFANG DAILY
2026年1月 3 日 星期六
乙巳年十一月十五 农历十一月十七小寒
第27954号 今日四版
上海报业集团 · 解放日报社出版

浦东虹桥出入境人员达3990万人次，占全国28.9%

上海连续23年居全国空港首位

据新华社上海1月2日电（记者 唐斯琦）记者从上海边检总站获悉，2025年全年，上海口岸累计出入境人员4284.6万人次，同比增长17.9%；出入境（港）交通运输工具30.2万架（艘）次，同比增长11.4%。

据上海边检总站统计，2025年上海空港口岸（浦东、虹桥两大国际机场口岸）出入境人员达3990万人次，占全国空港口岸总量的28.9%，连续23年位居全国空港首位；出入境（港）船舶4.5万艘次，助力上海港连续16年蝉联全球港口集装箱吞吐量第一。

2025年，上海口岸入境外籍旅客566.1万人次，其中经空港口岸入境558.9万人次，同比增长39.7%。入境目的以旅游、商务、探亲、就业为主，旅游占比达58.5%。值得关注的是，通过免签和240小时过境免签入境的外籍旅客达328.6万人次，占总数的58%。

脑力激荡，上海迎来“数学时刻”

世界华人数学家大会今开幕，300余场学术报告将陆续呈现

本报记者 黄海华

第十届世界华人数学家大会今天将在上海开启一场脑力激荡。300余场高水平学术报告将陆续呈现，多位菲尔兹奖得主和中外院士带来最前沿的学术观点，还将颁发有“华人菲尔兹奖”之称的大会数学奖金奖以及陈省身奖、国际合作奖等。

大会主办方——菲尔兹奖首位华人得主丘成桐领衔的上海数学与交叉学科研究院，自然备受瞩目。

仅仅成立2年，研究院已有来自全球近20个国家的百余名科研人员，包括3名战略科学家，其中从海外引进的科学家占比近50%。对于这一速度，就连丘成桐本人也感到吃惊。

是什么让这家机构成为全球数学人才的“向往之地”？

新型科研范式筑就人才高地

“我们现在每个月收到四五十份简历，不乏哈佛大学、加州大学伯克利分校、剑桥大学的海外博士，纯外籍申请者比例至少五六成。”上海数学与交叉学科研究院院长助理李逸告诉记者。

人才快速集聚的答案，正藏在其作为新型民非研发机构的机制创新里。

打破人才“帽子”崇拜，不把“顶刊”作为唯一评价标准，要让真正有潜力的人沉下心做科研。这是研究院成立之初便确立的核心理念。在人才遴选环节，他们将领域内重要专家的三封推荐信作为重要依据，结合简历综合研判申请者的学术水平与科研潜力，而非简单套用传统的学历、论文门槛。“一些卓有成就的数学家，其成名作并没有发在高影响因子刊物上。”李逸说。

对于助理教授等青年科学家的考核，研究院推行“3+3”长周期评价体系，不设论文数量硬性指标，更关注研究的原创性与长远价值。这种长周期评价机制让科研人员摆脱了“短期产出”的束缚，敢于挑战重大难题。

研究院还与复旦大学联合培养数学及交叉学科领域的研究生。作为研究院理事长的丘成桐明确要求，从博士后到顶尖专家，每位科研人员每学期必须参与授课或开设讨论班，在教学相长中实现人才培养的良性互动。

丘成桐表示，研究院将基础研究与交叉应用并重、研究与培养并重，为上海乃至中国引进与培养一流人才，以实现中国数学强国的目标。

一半力量投入交叉学科创新

黑板和沙发，遍布研究院的办公室、走廊和茶水间，方便科学家随时驻足讨论；食堂推行自助餐，为的是营造“边吃饭边聊数学”的轻松氛围。随处可见的沉浸式交流环境，加速了交叉创新思想的碰撞。

交叉创新，正是研究院的一张“特色名片”。

“我们的定位是50%是交叉学科，25%是基础数学与理论物理，25%是应用数学。”李逸介绍。其中，应用数学领域旨在推动数学服务于工程、气候模拟、医学影像和电磁计算等发展；交叉学科领域则以数学为核心方法，面向生命健康、人工智能、量子计算等交叉前沿，探索数理方法与医学、信息、材料、物理的深度融合。

这种“基础+应用+交叉”的三元布局，既保障了原始创新的源头活水，又强化了科研成果的应用转化。

在神经外科临床中，胶质瘤的诊断一直存在诸多挑战。研究院与合作者将前沿的计算几何与最优传输理论应用于脑科学，实现了影像数据的高效处理，并通过创新性代数模型显著提升了深度学习在脑胶质瘤分级与基因分型中的准确性。2025年7月，这一交叉研究成果发表在国际顶尖综合性期刊《美国国家科学院院刊》上。

上海与基础研究的双向奔赴

新年伊始的第一场科学盛会，藏着这座城市与基础研究的双向奔赴。

“大会在上海举行，能够影响全世界。”丘成桐表示。上海一直以来为原始创新厚植沃土——一方面鼓励“仰望星空”，打造基础研究先行区“1+N”体系，明确市级财政科技创新资金用于基础研究的比例原则上不低于1/3；

下转▶4版

新年首个交易日壁仞科技正式登陆港交所

沪产GPU企业密集冲刺上市

■当部分同行以“流片成功”“架构发布”作为估值锚点、叙述逻辑时，国产GPU“上海队”却执着于以翻倍的出货量、扩大的客户清单及复购率，构筑起真正的竞争壁垒

本报记者 查睿 李晔

昨天，港股2026年首个交易日迎来“开门红”，上海壁仞科技股份有限公司（以下简称“壁仞科技”）正式登陆港交所，成为“港股国产GPU第一股”。壁仞科技开盘后一度上涨近120%，总市值超1000亿港元，收盘时涨幅回落至75.82%，总市值达825.71亿港元。

超八成募资投入研发

2019年，商汤前总裁张文离职创立壁仞科技，专注于研发通用图形处理器（GPGPU）芯片及智能计算解决方案。壁仞科技与摩尔线程、沐曦股份、燧原科技同处于国产GPU第一梯队，在业内被称为“国产GPU四小龙”。

随着壁仞科技登陆港股市场，“国产GPU四小龙”中三家在一个月内密集IPO，掀起资本市场一场接一场的狂欢。

根据招股书，壁仞科技募资所得款项总额55.83亿港元，净额53.75亿港元，成为港交所“18C章节”交易规则实施以来最大的IPO项目。

所谓的“18C章节”，是港交所为“硬科技”企业量身定制的一条上市“绿色通道”——用研发能力和占比来代替部分利润指标，让那些处于发展前期但极具潜力的科技独角兽，能更早地进入港股资本市场融资发展。

比如，壁仞科技招股书明确，港股募资净额中约85%将用于研发投入，重点推进下一代产品迭代与技术创新，约5%用于商业化拓展，10%用作营运资金及一般公司用途。

这或许也是壁仞科技选择港股上市的原因之一。

2024年，壁仞科技启动A股科创板IPO辅导，尚未确定具体上市的时间表和发售规模。考虑到港股市场吸纳国际多元资本等因素，壁仞科技选择2025年赴港上市。不过壁仞科技并未放弃A股市场，目前仍处于A股IPO辅导状态，辅导机构为国泰海通证券。公司招股书也显示，此后可能在符合上市规则相关规定的前提下，于适当时间进行A股发行及上市。

虽然壁仞科技上市给港股市场带来了不小的惊喜，但壁仞科技的市值仍不足在A股上市的摩尔线程和沐曦股份的一半。或许回归A股双重上市后，壁仞科技市值将迎来新一轮高峰。

上海队“顶峰相见”

AI的尽头是算力。GPU是AI计算之“心脏”，能进行图像识别、自然语言处理等复杂任务，并且极度擅长处理并行计算，在AI训练/推理等高性能计算领域有着其他类型芯片难以企及的优势。

下转▶4版

不闭店更新后，去年全年零售额客流量增长均超三成

『CP静安』如何做到新开首店最多

本报记者 唐烨

工作日中午就餐高峰时，“CP静安”不少餐饮店铺的门口坐满等位的消费者；在一些当红品牌店铺，也时常可见三三两两的消费者穿梭于货架间。

位于南京西路商圈的“CP静安”，前身为“晶品购物中心”，在不闭店的情况下，前后历时一年多更新后提升效果惊人：去年全年零售额同比增长37%，客流量同比增长33%。

在丰富多彩的南京西路商圈，商业建筑面积仅10万平方米的“CP静安”是如何脱颖而出的？

业态赛道细分，最懂白领心

在南京西路商圈集聚的14个商业体，每个都是以白领为主要客群，“CP静安”凭什么再分一杯羹？

餐饮业态是“CP静安”的核心业态，以“寻味中国”为主题，“CP静安”引入了多元地方特色菜，包括温州菜瓯越尊鲜全国首店、厦门菜黑明华东首店等。除了餐饮业态，运动健身、美发护理、宠物等体验式业态在“CP静安”也“活”得很滋润。

这些业态表现突出，并不是因为店少，相反这几类业态在“CP静安”可谓扎堆。比如，运动健身类店铺在“CP静安”有9家，个人护理类店铺达到了惊人的17家，同类店铺的数量比附近体量大两倍的某商业体还多。

同类业态集聚却不内卷，原因在于赛道细分。比如美发护理类，有的店铺做头皮护理，有的聚焦洗发，主打男士理发的店铺不会接待女士。运动健身类店铺也是这样，有室内蹦极，有动感单车，还有的特色是私教训练。

“CP静安”商业门店总经理居珂说，“因为各具特色、相互补充，这些店铺反而形成了‘生态’，增加了购物中心对消费者的黏性。有的顾客天天来，每天活动不重样。”

敢于这样引入业态，全因为“CP静安”的招商与运营团队研究透了南京西路白领的消费特点。“这里的白领愿意为专业品牌、专业服务‘埋单’。”

另一个风生水起的业态——宠物业态，则弥补了南京西路商圈此前的空白。

“CP静安”拿出整个屋顶露台，打造了在南京西路商圈几乎没有竞品的宠物业态。不少在周边楼宇办公的企业高管每天上班前先把宠物送到店里“日托”，下班再接回家。

聚首店舍大牌，扶持潜力股

在“CP静安”逛一圈会发现，这里完全没有奢侈品大牌，也没有在很多商场经常看到的一些零售大品牌。

在竞争激烈的南京西路商圈，创新才能脱颖而出。开业以来，“CP静安”引入首店品牌106家，首店占比76%，是其他新开商场引入首店数量的两倍以上。“CP静安”也一举成了上海2024年新开首店最多的商业体。

首店能给消费者带来新鲜感，但首店不是“万能”的。

“CP静安”挖掘了一批自带流量的首店。“奶钱风”女装品牌TWOI Design Lab的主理人是设计师，在线上有很多消费者粉丝。

下转▶4版

新年之际，上海陆家嘴中心L+Mall以“雪国嘉年华”与“骑境嘉年华”两大主题活动，为市民游客打造冬日消费新场景。去年11月底率先启动的“雪国嘉年华”在商场下沉式广场设立500平方米城市冰场，将持续至2026年2月；去年12月下旬，“骑境嘉年华”接棒登场，5楼中庭的18米高双层旋转木马成为视觉焦点。 本报记者 海沙尔 摄

上海两会将于今年2月上旬举行

本报讯（记者 王海燕）上海市第十六届人民代表大会第四次会议将于2026年2月上旬召开。

会议的建议议程有：听取和审议上海市人民政府工作报告；审查和批准上海市国民经济和社会发展第十五个五年规划纲要；审查和批准上海市2025年国民经济和社会发展计划执行情况与2026年国民经济和社会发展计划草案的报告，批准上海市2026年国民经济和社会发展计划；审查和批准上海市2025年预算执行情况和2026年预算草案的报告，批准上海市2026年市级预算；听取和审议上海市人民代表大会常务委员会工作报告；听取和审议上海市高级人民法院工作报告；听取和审议上海市人民检察院工作报告；其他。

本报讯（记者 洪俊杰）政协上海市第十四届委员会第四次会议将于2026年2月上旬举行。

会议议程主要有：听取和审议政协上海市第十四届委员会常务委员会工作报告；听取和审议政协上海市第十四届委员会常务委员会关于政协十四届三次会议以来提案工作情况的报告；列席上海市第十六届人民代表大会第四次会议，听取并讨论政府工作报告及其他有关报告，讨论上海市国民经济和社会发展第十五个五年规划纲要草案；增补政协上海市第十四届委员会常务委员会部分组成人员；审议通过政协上海市第十四届委员会第四次会议决议；审议通过政协上海市第十四届委员会第四次会议关于常务委员会工作报告的决议；审议通过政协上海市第十四届委员会第四次会议关于政协十四届三次会议以来提案工作情况报告的决议；审议通过政协上海市第十四届委员会提案委员会关于政协十四届四次会议提案审查情况的报告。

南港码头商品汽车装卸破百万辆

外贸船舶接靠同比增长31.14%，均创历史新高

本报讯（记者 王力 通讯员 黄宏利 吴善雷）2025年12月31日夜间，国际干线大型滚装船“晨信”轮装载着2770辆商品汽车，离开上海临港新片区南港码头。该船是上海南港码头2025年驶离的最后一艘船舶，也是全年接靠的第797艘滚装运输船。

来自洋山港海事局的数据显示，2025年上海南港码头外贸船舶接靠397艘次，同比增长31.14%。同时，2025年上海南港码头商品汽车装卸量突破100万辆。两项数据均创历史新高，彰显出上海临港新片区作为中国汽车“出海”重要枢纽的强劲实力。

随着中国汽车“抱团出海”，南港码头二期全面建成投运，上海临港新片区汽车滚装出口预计会出现爆发式增长。洋山港海事局相关负责人表示，将继续以创新思维和精准服务，保障港口安全高效运行，为上海国际航运中心建设和中国汽车走向世界保驾护航。

南北通道正式开工

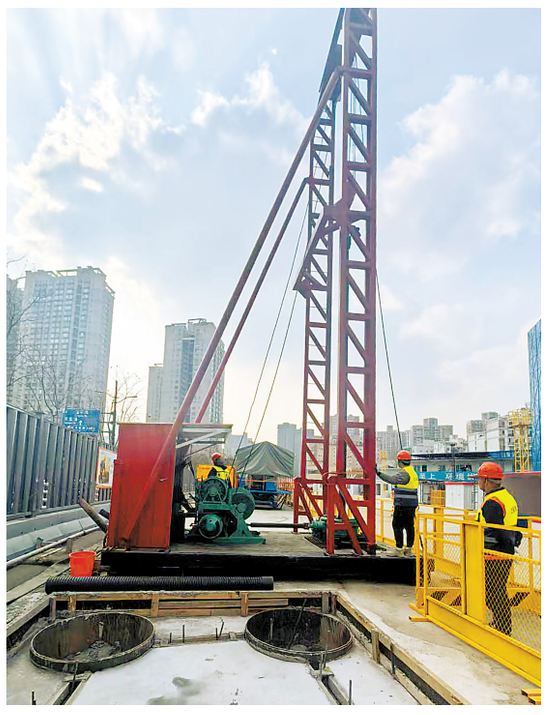

昨天，筹划20余年的上海南北通道新建工程正式开工。上海中心城区“井字形”骨架性主干路网中的“最后一笔”终于落笔。南北通道平行于南北高架，它北起中环大柏树立交，南至杨高南路成山路交叉口以北，全长14.55公里。 本报记者 张海峰 摄

国内邮发代号：3-1 国外发行代号：D124 新闻热线：021-63523600 广告热线：021-22899999 转解放日报广告中心